

# PLEUMARTIN INFOS

BULLETIN D'INFORMATIONS DE LA COMMUNE DE PLEUMARTIN

N°  
75

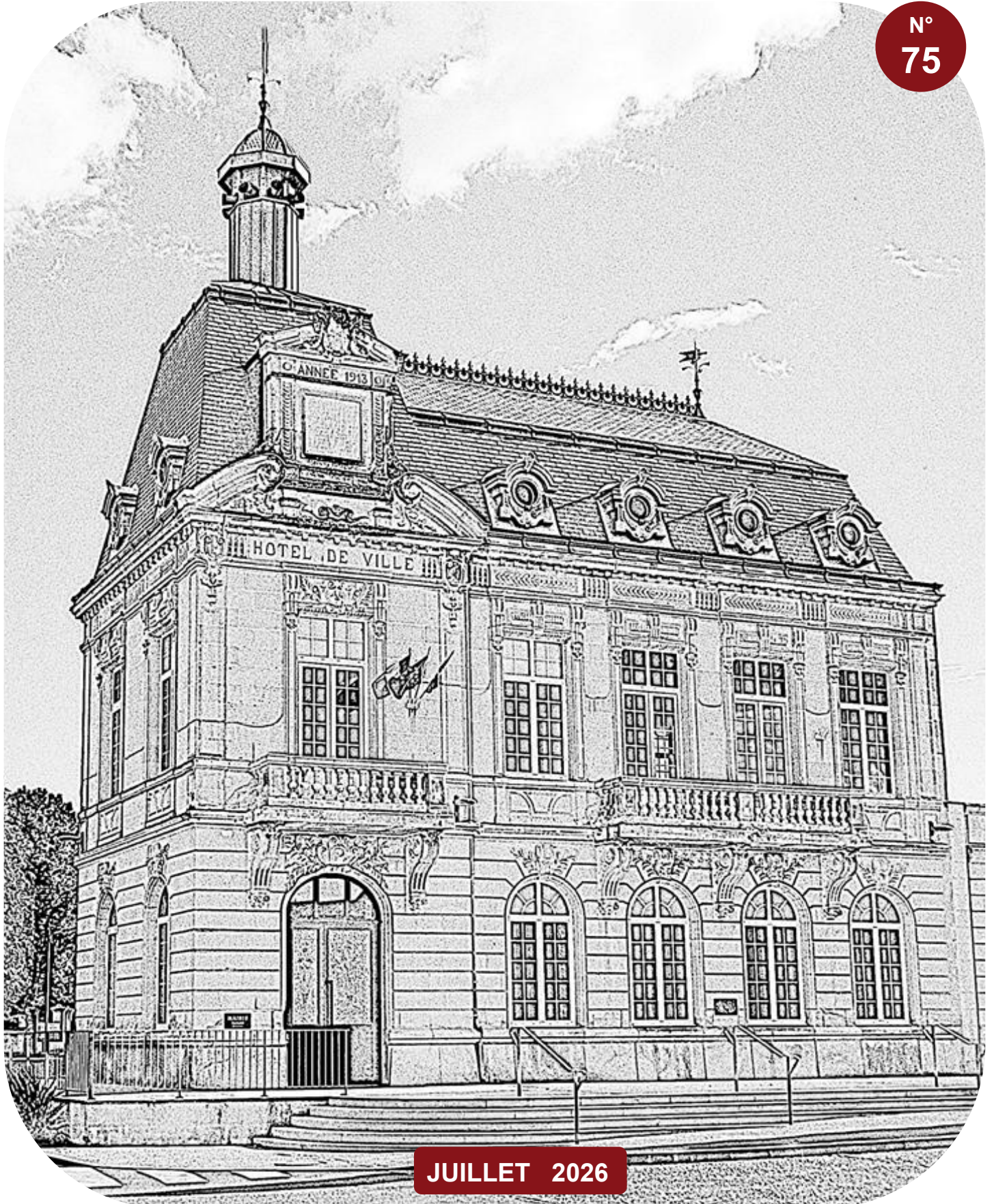

JUILLET 2026

# ÉDITO DU MAIRE



Chers administrés

Le dimanche 15 mars 2026, vous avez été appelé aux urnes pour valider, par le vote, une nouvelle équipe municipale à laquelle vous avez accordé votre confiance pour un nouveau mandat des 6 à 7 années à venir... Cette équipe sensiblement rajeunie, composée d'une mixité entre expérience et fraîcheur de jeunes élus, aura la lourde responsabilité d'œuvrer sur le futur et définir des orientations données à notre belle et chère commune de Pleumartin que j'aurai l'honneur de diriger pour un 3ème mandat consécutif.

Le précédent mandat aura été très intense en travaux et projets structurants pour la commune (Merci aux élus !) Cette nouvelle équipe municipale aura pour mission de poursuivre les études en cours parmi les projets déposés et enregistrés dans le label Petites Villes de Demain, dans lequel Pleumartin est engagé.

Le constat d'une bonne santé financière lors de l'élaboration du budget 2026, pourtant victime de coupes sombres des services de l'Etat, - 20 000 euros environ, pour 2026, n'a pas nécessité de faire appel à l'augmentation de l'impôt, jamais révisé sur ces 12 dernières années... mais il faut rester lucide et réaliste, face aux restrictions successives imposées ces dernières années, il deviendra impossible de présenter un budget équilibré sans parler de la chute des dotations pour accompagner et soutenir nos gros projets.

Il y va de notre intérêt de maintenir la meilleure dynamique possible pour que notre commune se développe et continue d'exister dans ce milieu rural en souffrance !

L'exercice 2026 est axé essentiellement sur l'avancée du projet de la micro-crèche. Le permis de construire est déposé. L'appel d'offres, avec les craintes d'une nouvelle inflation sur les coûts, se termine cet été et nous projetons le début des travaux sur le second semestre, pour un coût estimatif de 1,2 millions d'euros. Nous continuons également d'autres investissements. Ainsi à l'EHPAD Les Rousselières, l'installation prochaine de la fibre pour les services et pour l'ensemble des 55 chambres des résidents représente un coût approximatif de 50 000 euros. A la gendarmerie, la partie brigade va connaître des travaux de rénovation énergétique avec le remplacement de tous les ouvrants (portes-fenêtres, vélux) en tenant compte des critères énergétiques et de sécurité. Le logement qui se situe à l'étage va être transformé en bureaux. Ces aménagements, visant à améliorer la capacité d'accueil et la qualité de travail de nos gendarmes, sont très appréciés par les autorités départementales.

A ces prochaines réalisations, s'ajoutent des travaux de sécurité et de prévention sur l'axe de Châtellerault (RD 14) et l'aménagement d'un chemin piétonnier, rue du Stade, pour sécuriser piétons et cyclistes.

La révision de notre Plan Local d'Urbanisme, avec des contraintes et des restrictions imposées lors de sa rédaction, est arrivée à son terme avec sa validation, lors de la séance du 30 juin, par le conseil communautaire de Grand Châtellerault qui en a la compétence.

Le recensement de la population a eu lieu en début d'année, nous attendons les chiffres officiels de l'INSEE et selon nos estimations, nous serions sur une stabilité ou légère érosion de la population légale.

L'accueil de nouvelle population sur notre commune est très souvent liée à la beauté du village, sa propreté mais aussi et surtout à ses moyens et équipements structurels tels que la fibre ou la téléphonie, l'accueil des plus jeunes avec la micro-crèche, la garderie, l'école, sans omettre le dynamisme commercial, la vie artisanale et les services, tout cet ensemble dans un environnement de bon vivre avec le tissu associatif culturel, festif et sportif.

Tous ensemble VIVONS PLEUMARTIN, ACHETONS PLEUMARTIN, PARTICIPONS PLEUMARTIN. Faisons preuve d'un peu de chauvinisme et de protectionnisme pour donner de la vie à notre commune et participer à la pérennité de nos commerces... Il n'est jamais trop tard pour bien faire plutôt que de tomber dans la critique si simpliste lors de la fermeture d'une vitrine.

VIVE PLEUMARTIN ESPRIT VILLAGE.

Le Maire, Eric BAILLY

**PLEUMARTIN INFOS**

PLEUMARTIN INFOS JUILLET 2026

BULLETIN D'INFORMATIONS MUNICIPALES DE LA COMMUNE DE PLEUMARTIN N° 75



## INFORMATIONS LÉGALES

DIRECTEUR DE PUBLICATION Eric BAILLY, MAIRE DE PLEUMARTIN  
RÉDACTION CONSEIL MUNICIPAL, SECRÉTARIAT DE MAIRIE, ASSOCIATIONS  
CONCEPTION ET IMPRESSION MAIRIE DE PLEUMARTIN  
CRÉDITS PHOTOGRAPHIQUES MAIRIE DE PLEUMARTIN, ASSOCIATIONS  
DISTRIBUTION CONSEIL MUNICIPAL

## SOMMAIRE

|                      |                    |                   |
|----------------------|--------------------|-------------------|
| EDITO                | EDUCATION JEUNESSE | ACTION SOCIALE    |
| PAGE 2               | PAGE 11            | PAGE 14           |
| ACTUALITÉ MUNICIPALE | VIE ÉCONOMIQUE     | SPORTS ET LOISIRS |
| PAGES 3 À 10         | PAGES 12 À 13      | PAGES 15 À 24     |

# CONSEIL MUNICIPAL



**Eric BAILLY**  
MAIRE



**Yannick BERNARD**  
1er ADJOINT  
BÂTIMENTS PUBLICS  
FINANCES TRAVAUX



**Marylise AUDINET**  
2ème ADJOINTE  
CULTURE ÉCOLE  
HABITAT SOCIAL



**Flavien CARTIER**  
3ème ADJOINT  
ASSOCIATIONS COMMUNICATION JEUNESSE  
SECURITÉ SPORT URBANISME



**Lydie REAULT**  
4ème ADJOINTE  
CIMETIÈRE COMMERCES  
SIMER VOIRIE



**Jacques PEROCHON**  
CONSEILLER MUNICIPAL



**Philippe PASQUIER**  
CONSEILLER MUNICIPAL



**Céline DECHEZELLE**  
CONSEILLÈRE MUNICIPALE



**Sébastien ROUX**  
CONSEILLER MUNICIPAL



**Audrey DEVEMY**  
CONSEILLÈRE MUNICIPALE



**Frédéric LADEIRA-MARQUES**  
CONSEILLER MUNICIPAL



**Nicolas BIOSAC**  
CONSEILLER MUNICIPAL



**Marie-Laure TEXIER**  
CONSEILLÈRE MUNICIPALE



**Jenny MARTINIERE**  
CONSEILLÈRE MUNICIPALE



**Marie PRONNIER**  
CONSEILLÈRE MUNICIPALE

**NOUVEAUTÉ!**

NE RIEN MANQUER DE LA VIE DE NOTRE VILLAGE!

La commune de **PLEUMARTIN** est sur Instagram!

**SUIVEZ-NOUS!**

ACTUALITÉS | ÉVÉNEMENTS | PHOTOS & VIDÉOS | VIE LOCALE

**PLEUMARTIN, L'ESPRIT VILLAGE!**

**NOUVEAUX PLEUMARTIN PanneauPocket**

évolue avec de nouvelles fonctionnalités

- INFOS EN TEMPS RÉEL** Ne manquez rien de l'actualité de votre commune!
- ALERTES IMMÉDIATES** Soyez informés en cas de risque ou d'événement important!
- AGENDA DES ÉVÉNEMENTS** Retrouvez tous les rendez-vous près de chez vous!
- 100% SÉCURISÉ & SANS COMPTE** Vos données restent confidentielles. Aucune inscription, aucune pub.

TÉLÉCHARGEZ GRATUITEMENT L'APPLICATION en quelques clics!

Disponible sur Google Play et l'App Store

**SUIVEZ VOTRE COMMUNE en quelques clics!**

Scannez ce QR Code pour télécharger l'application!

Recherchez Pleumartin et cliquez sur le bouton "Suivre" pour recevoir toutes nos actualités!

# BUDGET COMMUNAL 2026

Le 28 avril 2026, le conseil municipal a approuvé le compte financier unique de l'exercice 2025 qui laisse apparaître un excédent cumulé de la section de fonctionnement de 1 222 285,29 euros et un excédent de la section d'investissement de 145 403,33 euros, soit un excédent cumulé des deux sections qui s'élève à 1 367 688,62 euros.

Le 28 avril 2026, le conseil municipal a voté le budget 2026 qui se résume comme suit : la section de fonctionnement s'équilibre à la somme de 1 847 039,62 euros et la section d'investissement s'équilibre à la somme de 2 425 583,02 euros. Le total des deux sections s'équilibre à la somme de 4 272 622,64 euros.

## DEPENSES DE FONCTIONNEMENT\* 1 847 039,62 €

\* pourcentages arrondis

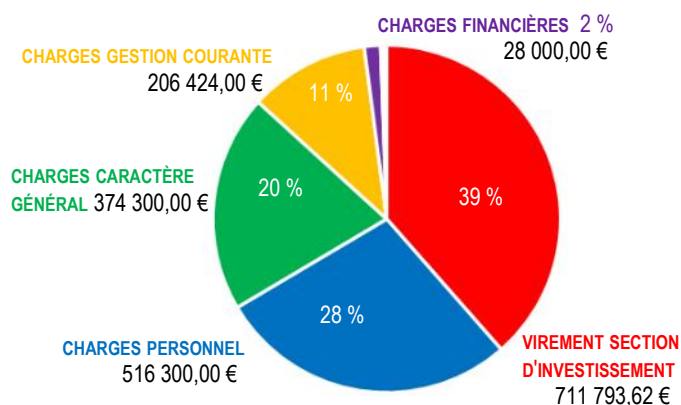

OPÉRATIONS D'ORDRE ..... 5 422,00 €  
ATTENUATION DE PRODUITS ... 4 800,00 €

## RECETTES DE FONCTIONNEMENT\* 1 847 039,62 €

\* pourcentages arrondis

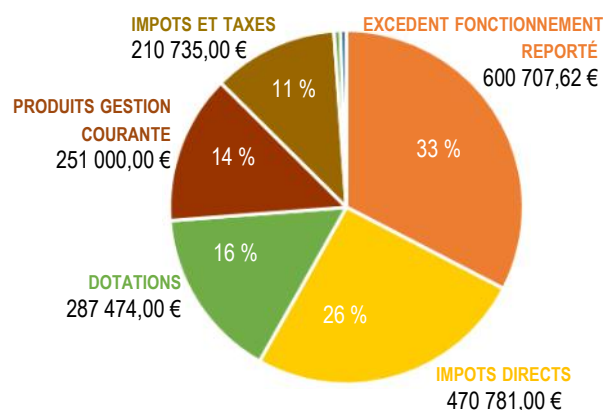

PRODUIT DES SERVICES .... 10 900,00 € 1 %  
ATTENUATION DE CHARGES ... 10 000,00 € 1 %  
OPÉRATIONS D'ORDRE ..... 5 422,00 €  
PRODUITS FINANCIERS ..... 20,00 €

Les taux des impôts locaux communaux n'ont pas été augmentés, soit 33,89 % pour la taxe foncière sur les propriétés bâties, 33,31 % pour la taxe foncière sur les propriétés non bâties et 13,73 % pour la taxe habitation sur les résidences secondaires.

Yannick BERNARD, Adjoint

## DEPENSES D'INVESTISSEMENT 2 425 583,02 €

|                                      |              |
|--------------------------------------|--------------|
| Micro-crèche                         | 951 811,24 € |
| Rénovation extérieur mairie          | 400 000,00 € |
| Acquisition foncière                 | 220 932,00 € |
| Immobilisations                      | 133 215,38 € |
| Voirie                               | 100 000,00 € |
| Rénovation énergétique ADMR          | 80 000,00 €  |
| Emprunts                             | 71 300,00 €  |
| Aménagement RD14                     | 70 000,00 €  |
| Fibre optique EHPAD                  | 63 000,00 €  |
| Végétalisation cour école            | 59 000,00 €  |
| Matériel service technique           | 46 300,00 €  |
| Dépenses d'ordre                     | 42 124,40 €  |
| Menuiseries Gendarmerie              | 35 000,00 €  |
| Club House stade                     | 30 000,00 €  |
| Menuiseries école maternelle         | 20 000,00 €  |
| Rénovation éclairage bâtiments       | 20 000,00 €  |
| Parcours de santé                    | 20 000,00 €  |
| Jardin agrément EHPAD                | 20 000,00 €  |
| Aménagement paysager                 | 18 000,00 €  |
| Etudes Maison 28 av. Acacias         | 10 300,00 €  |
| Climatisation local cantine scolaire | 6 500,00 €   |
| Registres Etat Civil                 | 5 000,00 €   |
| Subventions équipements versées      | 3 000,00 €   |
| Rénovation école                     | 100,00 €     |

## RECETTES D'INVESTISSEMENT 2 425 583,02 €

|                                    |              |
|------------------------------------|--------------|
| Subventions                        | 802 314,00 € |
| Autofinancement                    | 711 793,62 € |
| Dotations                          | 688 947,67 € |
| Excédent fonctionnement capitalisé | 145 403,33 € |
| Opérations patrimoniales           | 36 702,40 €  |
| Produits des cessions              | 33 000,00 €  |
| Opérations ordre                   | 5 422,00 €   |
| Dépôt cautionnement                | 2 000,00 €   |

## PLAN LOCAL D'URBANISME

Après de nombreux mois de travail au cours du mandat précédent, auprès du cabinet AUDDICÉ en charge de mener à bien la révision de notre PLU, notre nouveau document sera applicable cet été, sauf retard ultime. Notre ancien PLU datait de 2008 et n'était plus en phase avec l'évolution des directives des services de l'Etat.

L'objectif du législateur est de réduire l'artificialisation des sols agricoles et de prendre en compte des données environnementales. Il nous faut donc densifier l'habitat en centre bourg, partager éventuellement de grandes parcelles pour accueillir une seconde habitation. On a donc vu être supprimées de nombreuses zones que nous avions prévues, il y a 18 ans, pour une urbanisation future, à moyen et long terme, pour passer d'une trentaine d'hectares disponibles à environ trois hectares de surface à urbaniser. Ces zones se situent à proximité de la route de St Pierre de Maillé et entre la rue du Chemin Vert et le groupe scolaire.

Nous manquons d'éléments factuels pour aller à l'encontre de ce que l'on voulait nous imposer : la population est restée stable ces 20 dernières années, plus de 80 logements sont inhabités dont certains dans un état de vétusté préoccupant, et notre dernier lotissement tarde à se garnir de constructions. Nous avons eu une enquête publique en avril où le commissaire enquêteur a pu entendre les remarques des propriétaires.

Pour le détail du règlement, nous vous invitons à passer en mairie, si vous avez un projet de construction, de rénovation, d'extension, de clôtures... il est toujours mieux de vérifier les possibilités du projet avant le commencement des travaux.

Depuis quelques mois la Communauté d'Agglomération de Grand Châtellerault, qui a la compétence urbanisme, et qui traitait nos dossiers à partir de notre PLU, s'est emparée du projet de mise en place du PLUI (plan local d'urbanisme intercommunal) : vaste travail. Ce document applicable aux 47 communes ne verra pas le jour avant 5 ans. Il aura le mérite d'harmoniser les règlements, d'apporter un peu de cohérence à l'aménagement de nos villages, et de supprimer les différences d'obligations dans un hameau coupé par deux communes (Chancelay, Le Faguet).

En ce qui nous concerne notre document ayant été revu récemment, on peut penser qu'il ne subira que quelques modifications à la marge, avec les mêmes restrictions et les mêmes contraintes.

Lotissement du Bocage

4 LOTS EN VENTE  
TERRAINS VIABILISES

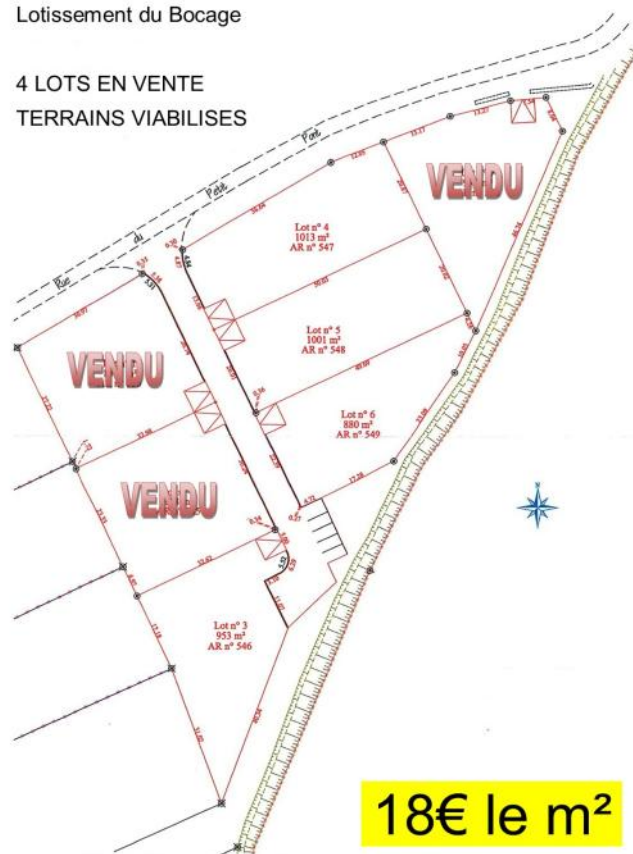

## ENTRETIEN DES PARCELLES

Le printemps précoce, les pluies de mai et des températures élevées ont favorisé la végétation. Il est donc important d'entretenir les jardins et les clos pour éviter le développement de plantes gênantes pour les voisins : ronces, chardons... et de limiter, aussi, le risque incendie. C'est une obligation, on la retrouve dans le code général des collectivités territoriales.

Il est regrettable que chaque année la mairie reçoive plusieurs doléances à ce sujet, et que le maire ou ses adjoints doivent contacter à plusieurs reprises les propriétaires des parcelles en friche pour en faire le nettoyage.

Les adeptes de la biodiversité comprendront qu'il vaut mieux entretenir les espaces végétalisés pour favoriser la présence de certaines plantes et de certains animaux auprès de chez vous. Les orchidées aiment les pelouses sèches, bien sûr il ne faut pas tondre en avril les parcelles où elles se développent. Les fritillaires (espèce protégée) que l'on a la chance de voir sur notre commune, poussent dans les prairies humides ; si la prairie n'est pas fauchée ou pâturée, l'envahissement des ronces et espèces arbustives font disparaître la plante.

Les passereaux ont surtout besoin d'insectes au printemps pour nourrir leurs jeunes. Ils les trouveront dans les haies fleuries, dans les prairies naturelles (qui sont fauchées fin mai, début juin), dans les parcs et les jardins pour le plus grand bonheur du jardinier.

## FRANCE RÉNOV'

Espace France services de Pleumartin : permanence de l'Espace Conseil France Rénov'

Besoin de conseils pour votre projet de rénovation ?

Prenez rendez-vous avec les conseillers France Rénov' de la Maison de l'habitat de Grand Châtelleraut. Ils sont présents à l'espace France services de Pleumartin le 3ème mardi du mois (14h-16h30).

Les techniciens énergie de la Maison de l'habitat sont à votre écoute pour vous conseiller et vous accompagner gratuitement, en toute neutralité, dans votre projet de travaux.

Prise de rendez-vous auprès de la Maison de l'habitat au [renovonsvotrehabitat@grand-chatelleraut.fr](mailto:renovonsvotrehabitat@grand-chatelleraut.fr) / 05 49 93 00 05



avec



## CHEMINEMENT PIÉTON

Stationnement sur les cheminements piétons : tolérance zéro

La sécurité et l'accessibilité de tous sont une priorité.

Nous rappelons qu'il est strictement interdit de stationner sur les cheminements piétons situés au Faguet, avenue Victor HUGO, route de Coussay-les-Bois, avenue du 11 Novembre et prochainement rue du Stade.

Même lorsque ce cheminement longe ou se situe devant votre domicile, le stationnement y est interdit dès lors qu'il ne reste pas la largeur réglementaire minimale de 1,40 mètre permettant le passage en toute sécurité des piétons, poussettes, fauteuils roulants et personnes à mobilité réduite.

Ces infractions constituent un stationnement gênant à très gênant et sont passibles d'une amende allant de 35 à 135 €.

Le respect de ces règles est une question de civisme, de sécurité et d'égalité d'accès à l'espace public pour tous les usagers. Des contrôles réguliers seront effectués.

La voie piétonne est destinée aux piétons. Merci de respecter les zones de stationnement et de contribuer à une commune plus sûre et plus accessible.



## RISQUE CANIN

En 2025 en Nouvelle-Aquitaine, 171 factrices et facteurs ont été mordus par des chiens dans l'exercice de leur métier, générant des blessures parfois graves et des jours d'arrêt de travail. Les morsures de chien représentent une cause majeure d'accident du travail des facteurs et La Poste attache, naturellement, une importance toute particulière à ce que ses facteurs puissent distribuer le courrier et les colis dans des conditions normales de sécurité.

Aussi, nous vous remercions pour votre vigilance qui permettra au facteur de travailler en toute sécurité. Voici quelques gestes de précaution qui vous permettront d'éviter les risques d'agression et donc l'engagement de votre responsabilité.

Assurez-vous que votre chien ne peut pas s'échapper de votre propriété en veillant à ce que votre portail soit fermé, qu'il soit à une hauteur suffisante et vérifiez le bon entretien de vos clôtures.

Assurez-vous que votre boîte aux lettres et votre sonnette soient accessibles pour votre facteur mais bien hors de portée de votre chien.

Lorsque le facteur sonne à la porte de votre domicile, placez votre chien dans une pièce à part avant d'aller ouvrir.

Si votre chien se met à courir pour attaquer le facteur, surtout ne courez pas derrière votre animal. Restez plutôt à distance et rappelez fermement votre chien.

Lorsque vous croisez un agent de La Poste lors de votre promenade avec votre chien, merci de bien le tenir en laisse et de ne pas le laisser s'approcher du postier.

Merci pour eux !

Sur la voie publique et dans les parties communes des immeubles collectifs, les chiens doivent être muselés et tenus en laisse par une personne majeure.

Selon l'article 1243 du code civil, le propriétaire d'un animal est responsable du dommage que l'animal a causé.

Tout animal ayant mordu ou griffé une personne, même s'il n'est pas suspect de rage, est, si l'on peut s'en saisir sans l'abattre, soumis par son propriétaire ou détenteur et à ses frais à la surveillance du vétérinaire sanitaire (art. L 223-10 du code rural et de la pêche maritime).

Récemment, un administré a été mordu par un chien sur la voie publique, ce qui a entraîné l'intervention des secours, un transport à l'hôpital où lui a été diagnostiqué une fracture et effectué la pose de points de suture...

## MOBILITÉ LIGNE 24

24

DEPART **PLEUMARTIN**  
DIRECTION **CHATELLERAULT**

### DU LUNDI AU SAMEDI TOUTE L'ANNÉE

| PLEUMARTIN HALLES       | 06:50 | 08:20 | 10:52 | 12:55 | 15:45 | 17:35 | 19:25 |
|-------------------------|-------|-------|-------|-------|-------|-------|-------|
| Pavillon Rose           | 06:56 | 08:26 | 10:58 | 13:01 | 15:51 | 17:41 | 19:31 |
| Office de tourisme      | 07:01 | 08:31 | 11:03 | 13:06 | 15:56 | 17:46 | 19:36 |
| MCL                     | 07:02 | 08:32 | 11:04 | 13:07 | 15:57 | 17:47 | 19:37 |
| Sarrazins               | 07:02 | 08:32 | 11:04 | 13:07 | 15:57 | 17:47 | 19:37 |
| Chaumettes              | 07:03 | 08:33 | 11:05 | 13:08 | 15:58 | 17:48 | 19:38 |
| Coussay-les-Bois Centre | 07:09 | 08:39 | 11:11 | 13:14 | 16:04 | 17:54 | 19:44 |
| Gare SNCF               | 07:27 | 08:57 | 11:29 | 13:32 | 16:22 | 18:12 | 20:02 |
| HÔTEL DE VILLE          | 07:29 | 08:59 | 11:31 | 13:34 | 16:24 | 18:14 | 20:04 |

24

DEPART **CHATELLERAULT**  
DIRECTION **PLEUMARTIN**

### DU LUNDI AU SAMEDI TOUTE L'ANNÉE

| GARE SNCF               | 07:37 | 09:25 | 12:00 | 14:25 | 16:50 | 18:40 | 20:20 |
|-------------------------|-------|-------|-------|-------|-------|-------|-------|
| Hôtel de Ville          | 07:39 | 09:27 | 12:02 | 14:27 | 16:52 | 18:44 | 20:22 |
| Coussay-les-Bois Centre | 07:59 | 09:47 | 12:22 | 14:47 | 17:12 | 19:04 | 20:42 |
| Chaumettes              | 08:05 | 09:53 | 12:28 | 14:53 | 17:18 | 19:10 | 20:48 |
| Sarrazins               | 08:06 | 09:54 | 12:29 | 14:54 | 17:19 | 19:11 | 20:49 |
| MCL                     | 08:06 | 09:54 | 12:29 | 14:54 | 17:19 | 19:11 | 20:49 |
| Office de tourisme      | 08:07 | 09:55 | 12:30 | 14:55 | 17:20 | 19:12 | 20:50 |
| Pavillon Rose           | 08:09 | 09:57 | 12:32 | 14:57 | 17:22 | 19:14 | 20:55 |
| PLEUMARTIN HALLES       | 08:17 | 10:05 | 12:40 | 15:05 | 17:30 | 19:22 |       |

### VOUS INFORMER



L'Agence TAC arrêt Hôtel de Ville  
Boulevard Blossac - 86100 Châtellerault

Du lundi au vendredi  
de 9h30 à 12h30 et de 15h à 18h



05 49 21 15 15



contact.bustac@transdev.com



bustac.com



Télécharger l'app Bus TAC



**TICKET  
1 HEURE  
1,30 €**

**transdev**  
CHATELLERAULT

GRAND  
CHATELLERAULT  
COMMUNAUTÉ  
D'AGGLOMÉRATION



## DÉPÔT SAUVAGE

RAPPEL Nous constatons des dépôts sauvages de toute nature dans les bois, forêts, chemins, espaces privés etc..., d'épaves de véhicules sur propriétés privées ou forêts, qui sont autant d'atteintes graves à la santé et la salubrité publique et donc INTERDITS par la réglementation et sont inacceptables pour la propreté de la nature. Tous ces actes d'incivilités sont condamnables.

La commune est inscrite à Protect'Envi, un outil créé par la gendarmerie, visant à faciliter les procédures administratives (amende,...) et judiciaires (plainte).



## CONSTRUCTION SAUVAGE

RAPPEL Le droit des sols n'appartient pas à son propriétaire. Tout aménagement (construction neuve, transformation, modification sur bâtiment, garage, cabane de jardin, caravane, etc...) est soumis à une réglementation selon le code de l'urbanisme et impose une demande d'autorisation d'urbanisme (permis de construire, déclaration préalable,...).

Hélas, nous constatons de plus en plus de dérives en ce sens et un certain nombre d'équipements sauvages sont identifiés sur des propriétés, champs, jardins, bois...

Nous appelons les propriétaires à régulariser cette situation auprès de la mairie aux risques de voir les services de l'Etat intervenir et demander le démontage, de se voir dresser un procès-verbal, des poursuites judiciaires... enfin que des ennuis.

Des opérations sont déjà en cours avec les services compétents.

### MAIRIE DE PLEUMARTIN



2 avenue Jourde 86450 PLEUMARTIN  
05 49 86 50 10 contact@pleumartin.fr

Jours et horaires d'ouverture au public :

Lundi Mardi Mercredi 9h à 12 h et 14h à 18h  
Jeudi 9h à 12 h

Vendredi 9h à 12 h et 14h à 18h

## FÉLICITATIONS À NOS SAPEURS-POMPIERS MIS À L'HONNEUR !

C'est avec une immense fierté que nous adressons toutes nos félicitations à Sébastien JUTTAND, nommé au grade de Commandant des sapeurs-pompiers, ainsi qu'à Wilfried RHIM, récipiendaire de la Médaille d'Honneur des Sapeurs-Pompiers.

Ces distinctions récompensent un engagement exemplaire, un dévouement sans faille et de nombreuses années au service de la population.

Elles illustrent les valeurs qui animent chaque jour nos sapeurs-pompiers : le courage, la solidarité, le sens du devoir et l'esprit de service.

À travers ces honneurs, c'est également l'ensemble des femmes et des hommes qui œuvrent au sein de notre centre de secours qui est mis à l'honneur.

Félicitations à Sébastien et Wilfried pour ce parcours remarquable et cette reconnaissance pleinement méritée.

Merci pour votre engagement au service des autres et pour l'exemple que vous donnez au quotidien.



## QUEL ANNIVERSAIRE !

Le 21 juin est non seulement l'entrée dans l'été et le jour de la fête de la musique, mais c'est aussi l'anniversaire de notre doyen masculin, Raymond JOLY, qui vient de fêter ses 101 ans, à son domicile.

C'est autour de sa petite famille rassemblée à cette occasion et du gâteau d'anniversaire aux 101 bougies que Raymond, plein de sérénité et avec une mémoire intacte, a offert le champagne à ses invités lors de ce moment privilégié et magique, rempli d'histoires et d'amour pour les siens.

Bravo RAYMOND ... et en route pour la 102ème.



## TABLEAU D'ALBERT JOULIN



Albert JOULIN, né en 1914 à Pleumartin et mort en 1994, officier des Arts, Sciences et Lettres, était un peintre français connu pour ses paysages, natures mortes et marines, ayant exposé à Paris et dans plusieurs villes de France.

Il sut rendre dans ses œuvres toute la poésie des paysages du Poitou, de la Brenne, du Limousin et plus loin encore la Bretagne, les Landes, ... Témoin de son temps, il laisse une œuvre considérable.

Selon ses dernières volontés, son épouse légua plusieurs toiles à PLEUMARTIN, sa ville natale.

## REGISTRE DES PERSONNES VULNÉRABLES

Un registre des personnes vulnérables (les personnes âgées de 65 ans et plus résidant à leur domicile, les personnes âgées de plus de 60 ans reconnues inaptes au travail et résidant à leur domicile, les personnes adultes handicapées résidant à leur domicile) permet aux personnes qui s'y sont inscrites volontairement, d'être contactées par les services publics (mairie,...) en cas d'événement exceptionnel.

Pour tout renseignement, prendre contact avec le secrétariat de mairie.

## LES RISQUES LIÉS À LA CANICULE

L'exposition aux fortes chaleurs présente un risque important pour la santé qui peut entraîner de la fatigue, des accidents graves et même mortels, comme la déshydratation ou le coup de chaleur. La pollution de l'air et l'humidité aggravent les effets liés à la chaleur.

Certaines populations sont plus à risque. Il s'agit des personnes âgées, des personnes malades sous traitement médical ou en situation de handicap, des femmes enceintes, des enfants et des nourrissons.

# AMICALE DES DONNEURS DE SANG DE PLEUMARTIN

**NOUS RECHERCHONS DES BÉNÉVOLES!**

VOTRE ENGAGEMENT, LEUR ESPOIR, DES VIES SAUVÉES!

Vous souhaitez vous engager dans une action **utile et solidaire**?  
Rejoignez notre équipe de bénévoles!

**VOS MISSIONS :**

- ASSURER L'ACCUEIL DES DONNEURS
- AIDE À L'ORGANISATION DES COLLECTES DE SANG
- PARTICIPER AUX ANIMATIONS ET ÉVÉNEMENTS

ENSEMBLE, FAISONS VIVRE LA SOLIDARITÉ!

Quelques heures de votre temps peuvent contribuer à **SAUVER DES VIES.**

**REJOIGNEZ-NOUS!**

Chaque geste compte, chaque **bénévole** aussi!

Email : [mumufiot@orange.fr](mailto:mumufiot@orange.fr) | VENEZ PARTAGER LES VALEURS DE SOLIDARITÉ ET DE GÉNÉROSITÉ!



## N'attendez pas les premiers effets des fortes chaleurs.

**MAUX DE TÊTE**    **CRAMPES**    **NAUSÉES**

**Protégez-vous**

**RESTEZ AU FRAIS**    **BUVEZ DE L'EAU**

EN CAS DE MALAISE, APPELEZ LE 15

Pour plus d'informations : 0 800 06 66 66\* (appel gratuit) [meteo.fr](http://meteo.fr) + #canicule

## LES OPTICIENS MOBILES

**Chez vous, on voit mieux qui vous êtes.**

MON OPTICIEN À DOMICILE

Justine JULIEN 06 81 61 69 96  
jjulien@lesopticiensmobiles.com

Secteur : nord-est Vienne et sud Indre-et-Loire  
Adeli : 69 283 022 7 / SIRET : 985 220 045 00019

## COMPLÉMENTAIRE SANTÉ AXA

Le dispositif « santé pour ma commune » a pour objectif d'améliorer le pouvoir d'achat des administrés retraités et indépendants de la commune en proposant un tarif privilégié. François BONNÉ se tient à votre disposition pour toutes les questions relatives à votre complémentaire santé.

Tel : 06 82 76 60 05    Mail : [francois.bonne@axa.fr](mailto:francois.bonne@axa.fr)

# COLLECTE TELEPHONE



en partenariat avec



## CHALLENGE Collect'Mobile

ÉDITION 2026

L'AMF86, en partenariat avec Orange, vous invite à participer à l'édition 2026 du challenge Collect'Mobile, une opération gratuite de collecte de téléphones mobiles usagés destinée à favoriser leur réemploi, leur reconditionnement ou leur recyclage.



LA COLLECTE SE DÉROULE

DU 16 JUIN AU 12 NOVEMBRE 2026



Les trois communes ayant réalisé les plus importantes collectes au prorata de leur nombre d'habitants remporteront des arbres à planter sur leur territoire.



*Nous comptons sur votre mobilisation pour faire de cette opération un succès !*



Un geste simple

Un impact positif pour l'environnement

Une action concrète pour votre territoire

# RÉNOVATION COURS ÉCOLE

## DES COURS D'ÉCOLE PLUS VERTES POUR NOS ENFANTS

La commune de Pleumartin a transformé ses cours d'école avec un programme de végétalisation et l'aménagement d'une nouvelle aire de jeux.

Ces travaux ont permis d'offrir aux enfants des espaces plus agréables, plus ombragés et davantage en harmonie avec la nature.



Cette réalisation n'aurait pas été possible sans le soutien précieux de nos partenaires. La municipalité adresse ses sincères remerciements au Grand Châtelleraut, au Département de la Vienne, à la Région Nouvelle-Aquitaine, à l'Etat et à l'Union européenne, à travers le Fonds FEDER, pour leur accompagnement financier et leur confiance.

# FORMATION ACLEF

BESOIN D'APPRENDRE ?



## FORMATION EN SAVOIRS DE BASE

HSP - Socle de Compétences - Itinéraire 1

Le mardi matin

Le jeudi matin et le jeudi après-midi



4 avenue Jourde  
(à côté de la mairie)  
86450 PLEUMARTIN

Contactez votre conseiller France Travail, Mission Locale ou appelez l'ACLEF au 05.49.93.17.06

### FORMATION INDIVIDUALISÉE

Lecture / Écriture  
Calcul / Espace Temps  
Utilisation des outils numériques  
Mobilité

Formation gratuite  
Financée par la région  
Possibilité de rémunération

Jusqu'à 12 mois  
1 à 3 séances par semaine  
Possibilité de restauration



ACLEF Châtelleraut

Formation en Compétences Clés

aclef@aclef.fr www.aclef.fr

### DEPENSES HT

|                           |                     |
|---------------------------|---------------------|
| Travaux de végétalisation | 224 588,00 €        |
| Aire de jeux              | 12 834,00 €         |
| <b>TOTAL</b>              | <b>237 422,00 €</b> |

### RECETTES HT

|   |                     |
|---|---------------------|
| Fonds vert - ETAT 25%                           | 55 129,00 €         |
| Fonds de concours 2024-2025 GRAND CHATELLERAULT | 32 912,00 €         |
| ACTIV' - CONSEIL DÉPARTEMENTAL                  | 40 582,00 €         |
| FEDER - UNION EUROPÉENNE                        | 61 315,00 €         |
| Autofinancement 20 % - COMMUNE                  | 47 484,00 €         |
| <b>TOTAL</b>                                    | <b>237 422,00 €</b> |

Grâce à cette mobilisation collective, Pleumartin investit aujourd'hui pour le bien-être de ses élèves et prépare les écoles de demain : plus vertes, plus accueillantes et plus adaptées aux défis climatiques.

Merci à tous ceux qui ont contribué à faire grandir ce beau projet au service de nos enfants.

Voici quelques uns des projets qui ont été réalisés cette année :

## PROJET MUSIQUE

La classe des CM1-CM2 a participé à la Chorale « Ecole-collège » : les élèves ont préparé des chants sur le thème des « Hommages ». Le concert a eu lieu le mardi 19 mai. Ils ont fait salle comble, le public a apprécié, c'était une grande réussite.

Les élèves de TPS-PS-MS, GS-CP et CE1-CE2 ont participé au Chœur virtuel de la Vienne et ont enregistré la chanson « Je rentre à la maison » du groupe Boulevards des airs : un clip vidéo a été diffusé en ligne fin juin ( <https://tube-cycle-2.apps.education.fr/w/5tYLFDEpATvTKYN3YRBrL7> ).

## OUVERTURE AUX FAMILLES

L'école Marcel PILOT propose aux familles de participer à certaines actions au sein de l'école, à l'occasion notamment de la Semaine de la maternelle : les familles ont été accueillies sur la période du 16 au 27 mars et ont pu réaliser des activités avec leurs enfants. Au programme, jeux de société et workshop (fresque collaborative), jardinage avec semis et plantations dans le carré potager, parcours vélo, land'art, activités musicales. Un petit déjeuner parents-enfants a été proposé dans la cour de l'école pour clôturer cette belle semaine très appréciée de tous : enfants, parents, familles, Atsem et enseignante.

## LANCEMENT DU PROJET DE WEBRADIO

Après avoir candidaté pour l'appel à manifestation d'intérêt « Ma classe Radio », notre école a été sélectionnée pour être équipée d'un kit webradio complet et sera accompagnée dans ses usages.

La pratique régulière de la webradio scolaire est un levier puissant pour faire progresser les élèves en maîtrise de la langue, de la maternelle au cycle III. Écrire pour être écouté, lire à haute voix avec intention, prendre la parole, écouter les autres pour mieux coopérer : chaque étape d'une émission de webradio mobilise des compétences essentielles, de manière très engageante. Les élèves seront amenés à enregistrer des émissions sous forme de podcasts qui seront diffusés sur plusieurs plateformes.

## SORTIE DE FIN D'ANNÉE AU CENTRE DE PLEIN AIR DE LATHUS-SAINT-RÉMY :

Toute l'école s'est rendue à Lathus pour des activités de plein air. Les TPS-PS-MS ont découvert la ferme pédagogique (soins et nourrissage des animaux) et ont bénéficié d'une promenade en carriole. Les GS-CP ont eu une activité d'équitation avec préparation des poneys (pansage avec étrille et brosse, tapis, selle) et promenade. Puis l'après-midi, ils ont pu faire de l'accro-branche. Les CE1-CE2 ont réalisé une activité

accro-branche très « dynamique » ; les élèves ont dû surmonter les difficultés liées à la manipulation du matériel, se surpasser et s'entraider pour aller au bout des parcours parfois impressionnants. Après-midi, ils ont été « A la découverte du ruisseau » : surtout la faune avec petite pêche avec les épuisettes. Enfin, les CM1-CM2 ont bénéficié d'une animation escalade en salle le matin. Cette activité exigeante amène à vaincre ses peurs et à se surpasser a permis aux élèves de prendre confiance et de faire confiance. L'après-midi, les élèves ont pratiqué le tir à l'arc : dans un cadre ludique, les élèves appris à être particulièrement attentifs aux consignes de sécurité et à augmenter la capacité de concentration pour ajuster au mieux les tirs.

Nous remercions vivement tous les partenaires qui permettent la réalisation de ces projets tout au long de l'année ainsi que les familles pour leur soutien et leur implication.

La directrice, pour l'Ecole Marcel PILOT

**Bientôt 16 ans ?**  
**Il est temps de se faire recenser !**

**Où ?** Tu dois te rendre à la Mairie de ton lieu de résidence

**Comment ?** Avec ta carte nationale d'identité ou ton passeport, ton livret de famille et un justificatif de domicile

**Pourquoi ?** À l'issue de ton recensement, tu seras convoqué pour effectuer ta JDC

À l'issue de ta JDC, un certificat de participation te sera délivré. Il te sera utile pour t'inscrire à des examens (BEP, CAP, baccalauréat...) et concours (grandes écoles, entrées dans la fonction publique...)  
Il est également exigé pour passer le permis de conduire

- Il est nécessaire de te faire recenser même dans le cas du SNU
- Tu as 3 mois pour te faire recenser auprès de ta Mairie dès 16 ans, afin de respecter le délai légal

MINISTÈRE DES ARMÉES ET DES ANCIENS COMBATTANTS  
Direction générale des Armées  
JDC

## ● TERRASSON BOUCHERIE CHARCUTERIE TRAITEUR — ENTRETIEN AVEC MANON



Pouvez-vous vous présenter en quelques mots et nous raconter votre parcours ? *Notre aventure a commencé en 2009 avec l'ouverture de notre boucherie-charcuterie-traiteur à La Roche-Posay. Forts de cette première expérience et de la*

*confiance de notre clientèle, nous avons ouvert une seconde boutique à Pleumartin.*

*Aujourd'hui, notre équipe continue de faire vivre cette passion du métier au quotidien, en sélectionnant avec soin nos produits et en préparant nos spécialités de boucherie, charcuterie et traiteur.*

Depuis quand votre commerce est-il installé à Pleumartin et qu'est-ce qui vous a donné envie de vous y établir ? *Pleumartin nous a séduits par son dynamisme, son tissu local et l'importance accordée aux commerces de proximité. Nous avons vu l'opportunité d'y apporter notre savoir-faire en boucherie, charcuterie et traiteur, tout en participant à la vie de la commune. Depuis notre installation, nous avons à cœur de proposer des produits de qualité et un service de proximité apprécié de nos clients.*

Qu'est-ce qui fait la particularité de votre commerce ou de vos produits ? *Notre force est d'allier des produits de qualité à un véritable service de proximité. Nous prenons le temps de connaître nos clients et de répondre à leurs attentes avec attention et simplicité.*



Quel est le produit ou le service que vous recommanderiez à quelqu'un qui ne vous connaît pas encore ? *Je recommanderais avant tout nos produits faits maison et notre service de proximité. Nous mettons un point d'honneur à proposer des produits de qualité, préparés avec soin, ainsi qu'un accueil chaleureux.*

Qu'appréciez-vous le plus dans votre métier et dans votre relation avec les habitants de Pleumartin ? *J'aime avant tout le contact avec les clients. Travaillant seule, j'ai la chance d'échanger quotidiennement avec les habitants de Pleumartin, de les connaître au fil du temps et de participer à la vie de la commune. Cette relation de confiance et de proximité est ce qui me plaît le plus dans mon métier.*

Avez-vous un projet, une nouveauté ou une actualité que vous souhaitez partager avec les lecteurs ? *Notre principale actualité est la mise en place récente de la livraison à domicile aux alentours de 10 km de Pleumartin. En travaillant seule, je suis particulièrement attentive aux besoins de mes clients, et ce nouveau service me permet d'être encore plus proche d'eux, notamment pour les personnes âgées ou ayant des difficultés à se déplacer.*

En une phrase, pourquoi est-il important de faire vivre les commerces de proximité ? *Faire vivre les commerces de proximité, c'est faire vivre notre commune et préserver un service essentiel pour tous les habitants.*

Si vous deviez résumer votre commerce en trois mots, lesquels choisiriez-vous ? *Qualité, Proximité, Convivialité.*



**TERRASSON** Boucherie - Charcuterie - Traiteur  
24 place de l'Hôtel de Ville  
05 49 86 04 11  
Mardi au samedi de 8H à 13H

## ● PROXI EPICERIE TABAC PRESSE FDJ — ENTRETIEN AVEC ISABELLE

Pouvez-vous vous présenter en quelques mots et nous raconter votre parcours ? *J'ai travaillé pendant 15 ans à l'EHPAD de Pleumartin, d'abord en tant qu'agent, puis comme Aide Médico-Psychologique (AMP). Ensuite, avec l'aide de mon mari, nous avons ouvert notre magasin. Au départ, il s'agissait d'une simple épicerie. Au fil des années, elle est devenue une épicerie, tabac, presse et point FDJ.*

Depuis quand votre commerce est-il installé à Pleumartin et qu'est-ce qui vous a donné envie de vous y établir ?

*Le magasin a ouvert il y a maintenant 19 ans. C'était la réalisation d'un rêve d'enfance, une très belle aventure. Merci à Pascal pour son aide précieuse.*

Qu'est-ce qui fait la particularité de votre commerce ou de vos produits ? *On y trouve de tout... et cela change tout le temps ! Nous proposons aussi bien des produits régionaux que des produits « tendance », afin de répondre aux envies de chacun.*

Qu'appréciez-vous le plus dans votre métier et dans votre relation avec les habitants de Pleumartin ? *En 19 ans d'ouverture, j'ai eu la chance de rencontrer énormément de personnes. Beaucoup de clients sont devenus des amis. J'ai vu leurs enfants grandir et devenir adultes. C'est une véritable satisfaction et un vrai bonheur de partager tous ces moments.*

En une phrase, pourquoi est-il important de faire vivre les commerces de proximité ? *Pour la vie d'un village, il est essentiel de faire vivre les commerces de proximité. Un jour ou l'autre, nous en avons tous besoin. Ils sont le cœur et le point de rencontre du village. À Pleumartin, nous avons la chance que les habitants jouent le jeu, tout comme ceux des villages voisins, en faisant vivre nos commerces.*

Si vous deviez résumer votre commerce en trois mots, lesquels choisiriez-vous ? *Belle histoire, Belle équipe, Lieu de rencontre.*

*Je tiens à remercier tous mes clients car sans eux je ne pourrai être là. Je remercie également Pascal, Tiphaine et Alicia d'être à mes côtés.*



**NDLR** Vous retrouvez, dans la rubrique VIE ECONOMIQUE, les artisans et les commerçants de la commune, dans les prochains numéros, de PLEUMARTIN INFOS.



# ADMR



L'ADMR a pour mission première de permettre aux familles et aux personnes en difficulté ou démunies de bien vivre chez elles en leur apportant un service personnalisé, en fonction de leurs attentes ou de leurs besoins. L'ADMR développe une action généraliste qui consiste à créer, mettre en place et gérer les services d'aide et de soins destinés à tous publics, de la naissance jusqu'à la fin de vie. Quatre grands pôles définissent nos actions : Enfance et parentalité, Accompagnement du handicap, Services et soins aux seniors, Entretien de la maison. Chaque service bénéficie d'un crédit d'impôt de 50 %.

Notre téléassistance FILIEN ADMR permet de sécuriser les personnes et rassurer l'entourage : bracelet, pendentif, détecteur de chute, badge GPS, nos solutions s'adaptent à chaque situation de vie, à domicile comme en déplacement, 24H/24, 7J/7.

L'ADMR de Pleumartin intervient sur les communes de Chenevelles, Coussay-les-Bois, La Puye, Leigné-les-Bois, Lésigny, Mairé et Pleumartin.

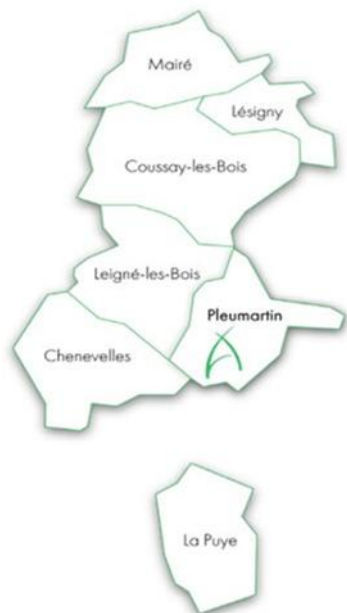

Elle est composée de 8 bénévoles et 18 salariés qui, dans un souci de bien faire, suivent régulièrement des formations.

Depuis le 1er avril, notre association a mis en place les équipes solidaires de proximité avec deux secteurs déterminés

en fonction du lieu d'habitation des salariées. Le secteur sud pour l'équipe « les papillons solidaires » et le secteur nord pour l'équipe « les comiques » : ainsi les salariées participent à l'élaboration de leur planning ce qui permet aux clients d'avoir à peu près toujours les mêmes intervenantes à leur domicile.

Notre enquête de satisfaction pour 2025 a révélé 100 % de satisfaction globale (dont 62 % très satisfaits).

Nous tenons à remercier toutes les personnes qui sont venues participer à notre loto annuel qui s'est déroulé le 25 avril dernier. Un grand merci aux salariées et bénévoles pour l'organisation de cet événement : rendez-vous l'année prochaine !

Un projet national lancé par le ministère de la Santé et piloté par la Caisse Nationale de Solidarité pour l'Autonomie (CNSA) vise à centraliser et sécuriser les informations sociales, administratives et médicales des usagers, facilitant leur suivi et leur coordination. Cette démarche va nous permettre de passer de dossiers « papier » à des dossiers numériques. Ils alimenteront le Dossier Médical Partagé (DMP) de chaque bénéficiaire afin de faciliter la coordination avec les autres professionnels de santé. De plus, les bénéficiaires auront un espace client sur la plateforme de l'ADMR qui leur permettra de consulter les plannings, les factures, les déclarations fiscales et effectuer des demandes de modification ou contacter l'association.

## DUI-ADMR

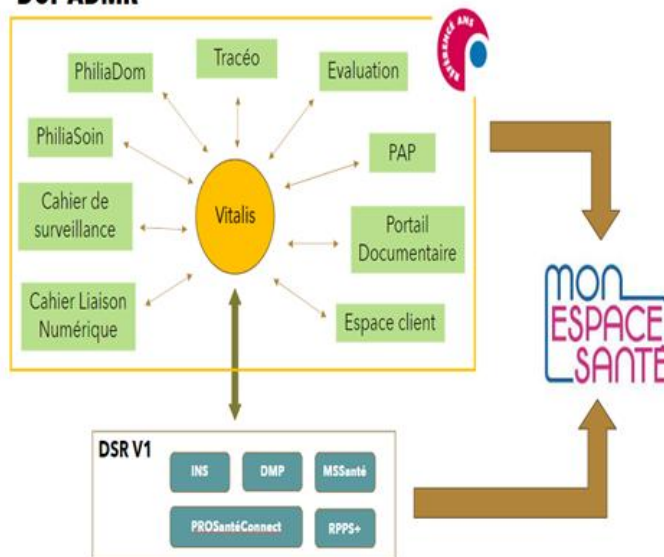

### ADMR DE PLEUMARTIN

6 avenue Jourde 86450 PLEUMARTIN

Tél : 05 49 23 33 26

Horaires d'ouverture au public :

Lundi de 9h00 à 12h00

Mercredi de 9h00 à 12h00

Vendredi de 13h30 à 16h30

# LES PETITES MAINS DES ROUSSELIÈRES



L'association « Les Petites Mains des Rousseières » proposent chaque jeudi après-midi différentes activités aux résident(e)s de l'EHPAD des Rousseières.

Ateliers jeux, loisirs créatifs, activités manuelles, sorties extérieures etc....un panel qui permet à chacun de satisfaire ses centres d'intérêt ou découvrir ses talents cachés.

Nous vous proposons aujourd'hui un coup de projecteur sur 2 de ces ateliers, la mosaïque et la lecture.

*- L'art de la mosaïque : une pratique apaisante et méditative*

Initié par Elisabeth puis repris par Jacqueline, l'atelier consiste à poser des tesselles (petits morceaux de pierres, de céramique, de pâte de verre...) sur un support pour former des motifs ou des figures, l'ensemble des pièces est assemblé à l'aide de mastic ou d'enduit.

C'est un art millénaire qui permet une grande liberté de création, s'adapte aux capacités de chacun et offre de véritables bienfaits sur le bien-être mental et émotionnel à travers des gestes précis, et répétés : il faut choisir, tailler, placer. Ce rythme lent se rapproche de la pratique de la méditation active. La mosaïque demande d'observer, de composer avec des couleurs, de sentir la matière ce qui sollicite la coordination œil-main et la concentration pour aboutir à la création d'un objet unique qui embellit les espaces.



Les résident(e)s de l'EHPAD de Pleumartin se sont tout de suite approprié cette pratique et s'investissent pleinement dans cet art. Certain(e)s sont quelquefois très surpris(es) du résultat obtenu. Doutant au départ de leurs capacités, ces réalisations contribuent à renforcer la confiance en soi.

En atelier c'est aussi un moment de partage qui favorise le lien social, on travaille côte à côte, on peut échanger des astuces, commenter autour de l'œuvre.



Le succès est tel que nous avons organisé une exposition/vente au sein de l'établissement lors du repas d'été du 4 juin rassemblant familles, résident(e)s et représentants institutionnels afin de valoriser ces créations.

Chacun(e) a pu admirer le talent, quelquefois insoupçonné de son proche, à la fois résident et artiste.

*- La lecture à voix haute : un moment d'évasion*

Les bienfaits de la lecture ne sont plus à démontrer, notamment sur la santé du cerveau, la diminution du stress, l'amélioration des connaissances et de la culture générale, l'amélioration de la mémoire, la régulation du sommeil etc...

Cela procure plus simplement de la joie et du plaisir.

Beaucoup de résident(e)s de l'EHPAD restent de grands lecteurs mais peuvent être contraints d'abandonner cette pratique du fait d'un handicap visuel, physique, psychique, ce qui représente très souvent un déchirement.

Les membres de l'association « Les Petites Mains des Rousseières » ont souhaité, lors de leur dernière assemblée générale, permettre l'accès à la lecture pour tous avec la mise en place d'un atelier lecture à voix haute.

Joelle et Magali sont les pilotes de cet atelier qui a démarré en mai dernier.

Le principe est de réunir de 3 à 6 personnes dans un lieu calme et loin des sollicitations (la chambre d'un(e) résident(e), un petit salon) et proposer de lire à leur place une nouvelle, des poésies, des textes choisis... et partager ensuite, autour de cette lecture, ses ressentis, ses réactions voire ses critiques.



Cela demande aux lectrices un important travail en amont dans la recherche d'ouvrages adaptés, dans l'imprégnation du texte pour une restitution vivante, respectueuse du rythme et de la ponctuation. Bref, il faut donner vie à un texte.

Le retour des 2 premiers ateliers est très positif. Outre le plaisir d'être emporté par une histoire, les résidents ont apprécié la qualité d'expression de la lectrice, le moment d'évasion, le partage et la convivialité de la séance.

« Lire, c'est voyager ; Voyager, c'est lire » disait Victor HUGO. Le prochain voyage se fera à 2 voix.

## CLUB AMITIÉ LOISIRS

Le Club de l'Amitié et des Loisirs de Pleumartin accueille toute personne à la recherche de lien social et de convivialité.

Vous pouvez nous rejoindre tous les mardis de 14h à 18h, autour de tables de jeux (belote, tarot, jeux de société). Un déjeuner au restaurant est organisé 1 à 2 fois par trimestre et un pique-nique partagé, début juillet.

Pour les amateurs de tarot, c'est le lundi soir, de 20h à minuit, tous les 15 jours.

Nous organisons 2 lotos et 2 concours de belote par an.

Un repas champêtre est prévu début septembre et notre traditionnel déjeuner dansant de Noël début décembre.



Chaque année, nous proposons 2 sorties d'une journée (Restaurant, Spectacle...) et grâce à l'INTERCLUB des Vals de Gartempe, nous profitons de la soirée à l'ACROPOLYA de La Roche-Posay début novembre. Après le succès de PAULO en 2025, c'est Vincent DUBOIS, humoriste et chanteur, accompagné de son fidèle musicien Didier BUISSON, qui nous enchantera le samedi 7 novembre 2026, pour un tarif accessible à tous (22 €). Pensez à réserver vos places dès maintenant.



Toute notre équipe est à votre disposition pour vous accompagner lors de votre participation aux diverses activités.

Si vous souhaitez vous joindre à nous, n'hésitez pas à prendre contact auprès de Nelly LABBÉ (Tel: 06 08 02 94 41), Patrick RÉAU (Tel: 06 84 28 99 48) ou Véronique GUITTON (Tel: 06 86 54 29 16).

Nelly LABBÉ, la Présidente

## L'INDÉPENDANTE

L'Indépendante informe les habitants qu'elle ne participera plus à l'animation musicale des manifestations festives de la commune. L'Indépendante continuera néanmoins d'assurer les cérémonies officielles.

Après de nombreuses années de présence lors des événements locaux, cette décision a été prise avec regret en raison des difficultés rencontrées pour maintenir un effectif suffisant. Les membres de L'Indépendante remercient chaleureusement la Municipalité, le Comité des fêtes et l'ensemble des bénévoles pour leur accueil et leur confiance tout au long de ces années.



ANIMATIONS ESTIVALES 2026

RANDONNÉES DANS LES COMMUNES

LES MERCREDIS | GRATUIT Sur réservation en ligne

RANDONNÉE 29 JUILLET | 9h

PLEUMARTIN

Départ place de l'Hôtel de Ville

ICI L'ÉTÉ

ici-lete.grand-chatellerault.fr

VILLE DE CHATELLERAULT

GRAND CHATELLERAULT COMITÉ ANIÉ D'AGGLOMÉRATION

# L'ATELIER DES POSSIBLES

Nous avons ouvert, le 1er juillet, notre café associatif, situé au 2 place de l'hôtel de ville, qui accueille également l'échoppe, la coopérative alimentaire de l'atelier des possibles.



Les ouvertures seront assurées en alternance par Laura, notre coordinatrice, et une équipe de bénévoles qui ne demande qu'à s'étoffer. Si vous souhaitez tenir des permanences hebdomadaires, vous pouvez contacter Laura au 06 30 85 92 21 / [contact@atelier-des-possibles-86.fr](mailto:contact@atelier-des-possibles-86.fr) Chaque consommateur obtiendra une carte d'adhésion à l'association pour pouvoir consommer, un vrai soutien au projet. Une cotisation de 1€ mensuel ou 10€ annuelle sera ajoutée à la première consommation.

Vous pourrez déguster des produits locaux : bière de Saint Pierre de Maillé et de Tournon Saint Martin, cola et limonade de Montmorillon, sirop de Chenevelles, kéfir et Ginger beer de La Roche Posay, infusion de Chenevelles,...

Des concerts, animations, soirées thématiques y seront proposés régulièrement. Pour plus d'infos : <https://atelier-des-possibles-86.fr/cafe-associatif/>

**VENDREDI 10 JUILLET**

**VENDREDI 10/07 19h** **JAM SESSION** (Beuf musical)  
Café-échoppe / 2 place de l'hôtel de ville / Pleumartin

**VENDREDI 17 JUILLET**

**VENDREDI 17/07 19h** **PIERRE DEPRÉ** (Chanson)  
Café-échoppe / 2 place de l'hôtel de ville / Pleumartin

**VENDREDI 24 JUILLET**

**VENDREDI 24/07 19h** **MANUEL DE COL** (Electro expérimental)  
Café-échoppe / 2 place de l'hôtel de ville / Pleumartin

**LES OUVERTURES DU CAFÉ - ÉCHOPPE DE L'ATELIER DES POSSIBLES**

- MERCREDI 17h à 20h**
- JEUDI 9h à 13h**
- VENDREDI 16h à 22h**
- DIMANCHE 10h à 13h**

Un lieu vivant, ouvert à toutes et à tous!

**VENDREDI 31 JUILLET**

**VENDREDI 31/07 19h** **CYRIL HERICOURT** (Chanson)  
Café-échoppe / 2 place de l'hôtel de ville / Pleumartin

## RENK'ARTS PLEUMARTIN d'Été

**LE PROGRAMME :**

**Dimanche 12 juillet toute la journée**  
[ à 11h et 13h ] **KEVIN LEGRAND** (Accordéon)  
**LA TRUBLIONNE** (batucada)  
Place des halles

**[ 16h ] VIVANT** (spectacle musical) chez l'habitant - 6/10€

**[ 18h30 ] C'BOSSA** (Bossa Nova) Terrasse du Café Echoppe

**Mardi 28 juillet [ 20h ] QUIETAMO** (Amérique du sud) Jardins de l'ADP - 6/10€

**Jeudi 13 aout [ 20h ] Nicola Morro** (chanson) Jardins de l'ADP - 6/10€

**Mardi 25 aout [ 20h ] Titouan Project** (électro-danse) Jardins de l'ADP - 6/10€

Plus d'infos : [www.atelier-des-possibles-86.fr](http://www.atelier-des-possibles-86.fr)

## Portes Ouvertes 11, 12 et 13 septembre 2026

et Inauguration du Café-Échoppe de l'Atelier des Possibles

### PLEUMARTIN

Bienvenue au **CAFÉ - ÉCHOPPE**  
2 place de l'Hôtel de Ville À PLEUMARTIN

Un lieu ouvert, convivial, solidaire et créatif!

Plus d'infos : [www.atelier-des-possibles-86.fr](http://www.atelier-des-possibles-86.fr)

Flashez ici pour soutenir cette initiative!

# OVALIE GRAND CHÂTELLERAULT PLEUMARTIN



La saison 2025-2026 s'achève pour notre association avec son lot d'activités. Une année rythmée par les nombreuses actions menées par un groupe de bénévoles au service de ses 260 licenciés. L'OGCP est un club « Agglo » qui revendique son attachement au milieu rural, en particulier à Pleumartin où se déroule un samedi sur deux l'école de rugby et qui a accueilli de nombreux matchs du pôle jeunes et séniors. Pleumartin est et restera un maillon essentiel de notre club !

## UNE ÉCOLE DE RUGBY EN DÉVELOPPEMENT

En difficulté au lendemain du COVID avec 80 enfants, l'école de rugby (EDR) se stabilise aujourd'hui autour de 120 enfants du baby rugby (dès 3 ans) aux U14-U15F. Elle accueille des filles et des garçons de 3 à 14 ans sous la responsabilité d'éducateurs diplômés, une marque de qualité pour notre EDR accréditée de deux étoiles par notre fédération. Ces éducateurs sont en perpétuelle recherche d'amélioration et participent à des commissions pilotées par nos employés diplômés. Merci à la MCL de la Roche-Posay pour ce multisports baby mené en partenariat avec d'autres sports.

**LA NOUVEAUTÉ POUR 2026-2027** un créneau 100% féminin ! Le développement de la pratique féminine est un des axes prioritaires de notre club. Afin de permettre aux jeunes filles de s'épanouir pleinement dès le plus jeune âge, l'OGCP mettra en place un entraînement spécifique 100% féminin le mercredi pour les U12 et U15F. Une expérimentation qui nourrira un déploiement plus large si l'essai est concluant !

## UN PÔLE JEUNE QUI SE STABILISE

Après des années difficiles, l'OGCP a présenté une équipe dans toutes les catégories pour la première fois depuis 2020. Nous avons encore besoin de renforcer les effectifs pour aider nos jeunes qui ont porté nos couleurs avec fierté. Ils vous attendent !

La saison a été marquée par la naissance de l'équipe U18F, symbole de la féminisation de notre sport ! Un effet « boule de neige » avec un effectif qui n'a cessé de croître pour atteindre 21 joueuses. L'aventure continue l'année prochaine !



Ces jeunes ont eu la chance de participer un échange international avec la ville d'Hamilton en Ecosse. Les rencontres U16 et U19 ont été remportées par nos jeunes « OGCPiens », rythmées au son du Flower of Scotland (à la cornemuse !!!) et de la Marseillaise. Un souvenir inoubliable pour nos jeunes et un projet fédérateur !

Notre objectif : emmener tout ce pôle jeunes (U16, U19 et U18F) en Ecosse la saison prochaine pour le match retour !

## DES SÉNIORS QUI SE MAINTIENNENT

Digérer une montée n'est pas toujours chose aisée mais ce pari a été réussi très tôt dans la saison sous la houlette de Vincent LEMATTE, Arnaud PICHONNIÈRE et de Julien MORGEAU. L'OGCP a même raté la qualification pour les phases finales pour quelques petits points. Des résultats qui nous autorisent à regarder un peu plus vers haut pour la saison prochaine avec une stabilité au niveau des effectifs et de l'encadrement.



## L'OGCP, UN PROJET SPORTIF MAIS AUSSI SOCIAL

Derrière la pratique sportive se cache d'autres activités menées par le club. Il y a bien sûr tous les rendez-vous festifs avec notamment cette pétanque organisée en mai sur le complexe Guy JUGLA mais aussi les soirées organisées au sein du club avec en point d'orgue la traditionnelle « Fête du Club ». Merci à tous nos bénévoles qui rendent cela possible ! Objectif 2026-2026 : fêter comme il se doit les 50 ans de rugby sur Grand Châtellerault !

Mais l'OGCP porte aussi un projet social et sera co-organisateur du Challenge Aquitain Urban Rugby (CAUR) avec l'association DROP de béton à dimension nationale pour les jeunes des quartiers « Politique de la Ville » sur le site de Naintré (200 enfants sont attendus de toute la France). Au programme : un séjour du 6 au 8 juillet pour les jeunes dont une soixante seront issus de notre territoire et un tournoi le 9 juillet sous le signe de la convivialité !

## UN PARTENARIAT QUI SE STRUCTURE

Tous ces projets nécessitent des sources de financement et l'OGCP vise à trouver un équilibre dans son modèle économique. Sous l'impulsion d'Abdel, notre employé, et de José BOURDON, la mise en place d'une commission a permis d'accueillir de nouveaux partenaires. Petits déjeuners, soirée partenaires, autant de rendez-vous permettant de développer un réseau professionnel tout en contribuant à nos projets ! Rejoignez-nous !

## DES INFRASTRUCTURES QUI INQUIÈTENT

L'OGCP a dû se résoudre à abandonner son club house de Pleumartin situé rue du Chêne en raison des installations électriques trop vétustes. Nous savons pouvoir compter sur le soutien sans faille de la municipalité pour trouver une solution partenariale pour que vive le sport sur la commune de Pleumartin ! Nous en profitons pour remercier les élus pleumartinois pour l'entretien des installations sportives qui sont un gage de qualité d'accueil pour tous nos licenciés.

## CONTACT

Ecole de rugby : Hervé TARTARIN:

ogcp@outlook.fr – 06 75 47 56 74

Pôle jeunes et partenariat : Abdelkebir EL KHOUDI :

abdo.elkhaoudi@gmail.com – 07 66 27 38 62

Séniors : Vincent LEMATTE:

vincentlematte@gmail.com – 06 61 63 75 09

Infos diverses : Vincent BAUDON (06 81 86 72 89) ou Sophie LEDUC (06 70 87 57 98)

## JEU MOTS MÊLÉS

PLEUMARTINQZXC  
 ATRIOMINEPLKJH  
 TMUNICIPALDFGS  
 RACREMILLETYUA  
 IIOPIQRSTUUVWXYI  
 MRNETANGBCDEFN  
 OISHJKLMNOPIQRT  
 ISENNERYSTUVWA  
 NXICONSEILZABC  
 EYRTYUIOPASDFG  
 HALLEQWERTYUIO  
 MAIRIEPOIUYTRE  
 SDFGHJKLZXCVB  
 ASAINTMNBVCXZQ

PLEUMARTIN  
 ETANG  
 SAINT  
 SENNERY  
 CREMILLE  
 HALLE  
 PATRIMOINE  
 MAIRIE  
 CONSEIL  
 MUNICIPAL

**BIBLIOTHÈQUE MUNICIPALE**  
 Lire, s'évader, découvrir...  
 la bibliothèque est là pour vous !

**HORAIRES D'ÉTÉ**

**OUVERTURE UNIQUEMENT LE SAMEDI MATIN de 10h à 12h**

**FERMETURE LES MERCREDIS**

À PARTIR DU 6 JUILLET JUSQU'AU 30 AOÛT  
**HORAIRES D'ÉTÉ**

REPRISE DES HORAIRES NORMAUX À PARTIR DU 2 SEPTEMBRE  
**MERCREDI ET SAMEDI**

Bel été à tous et bonnes lectures !

Salon du livre LIVRENSSEMBLE, le vendredi 25 septembre : spectacle à Leigné-les-Bois et le samedi 26 septembre : salon des auteurs, sous la halle.

Vendredi 9 octobre, de 18h30 à 21h, soirée jeux société et cartes.

Samedi 7 novembre, à 15h, dictée.



# PLEUMARTIN LA ROCHE-POSAY FOOTBALL CLUB



La saison 2025-2026 s'est achevée en mai dernier, marquant une année de succès et de progrès pour le club. Voici un aperçu des réalisations clés de cette saison.



## PERFORMANCE EN CHAMPIONNAT

Le club a terminé le championnat à une honorable 3ème place, affichant un bilan impressionnant de 11 victoires, 2 matchs nuls et 3 défaites. L'objectif principal de cette saison était de repartir de l'avant dans une ambiance et une organisation saine et ambitieuse. Grâce à l'engagement d'une vingtaine de joueurs et du coach Alain AUDINET, cet objectif a été atteint.

## RÉSULTATS EN COUPES

Les performances en Coupes ont également été assez satisfaisantes : Coupe Louis DAVID : participation jusqu'au 2ème tour / Coupe JOLLIET ROUSSEAU : 3ème tour, élimination aux tirs aux buts / Challenge M. RENAUDIE : Élimination aux tirs aux buts.

## REMERCIEMENTS ET SOUTIEN

Le club tient à exprimer sa profonde gratitude envers tous ceux qui ont soutenu ses activités tout au long de la saison.

Nos remerciements vont aux sponsors, artisans et commerçants pour leur soutien, aux participants et organisateurs des événements suivants : loto, calendriers, buvette-restauration du Rallye de la Vienne, brocante et concours de pétanque, retransmission des matchs de la coupe du monde.

Un merci particulier à la commune de Pleumartin pour son aide constante et inestimable tout au long de la saison.

Nous espérons que la saison prochaine sera tout aussi fructueuse et pleine de succès pour le club et ses supporters.

**REJOINS L'AVENTURE!**  
VIENS JOUER, PROGRESSER ET T'ÉCLATER!

OUVERTURE DES LICENCES LE 4 JUIN 2026  
**25€**  
ET DES SURPRISES TOUT AU LONG DE L'ANNÉE

**DES CATÉGORIES POUR TOUS LES JEUNES !**  
À PARTIR DE U6/U7 JUSQU'À U16/U17

|   |   |   |   |
|---|---|---|---|
| <b>ENCADREMENT SÉRIEX &amp; FORMÉ</b><br>Des éducateurs diplômés accompagnent chaque jeune dans sa progression. | <b>COMMISSION JEUNES</b><br>À l'écoute des besoins des jeunes et des familles pour un suivi adapté et personnalisé. | <b>AMBIANCE FAMILIALE</b><br>Un club où chacun trouve sa place, dans le respect, la bienveillance et la bonne humeur. | <b>VALEURS SPORTIVES</b><br>Solidarité, cohésion, respect, des valeurs qui nous rassemblent ! |
|---|---|---|---|

**COUSSAY-LES-BOIS**  
Jonathan Thibault : 06 34 96 11 83  
Erwan Ploux : 06 61 05 44 09  
Mail : 525569@lfna.fr

**PLEUMARTIN LA ROCHE-POSAY**  
Benoît Maronneau : 06 89 12 04 68  
Marine Caillaud : 06 73 71 49 75  
Mail : 507984@lfna.fr

**LE FOOTBALL, DES VALEURS, UNE FAMILLE !**  
IPNS NE PAS JETER SUR LA VOIE PUBLIQUE

## ECOLE DE FOOTBALL

Le club a pris la décision à la fin de cette saison de se retirer du groupement de jeunes CSP (Coussay-les-Bois / Senillé-Saint Sauveur / Pleumartin La Roche-Posay). Cette décision n'a pas été simple à prendre, mais elle était devenue inévitable en raison des divergences devenues trop importantes au sein de celui-ci.

Nous sommes ravis d'annoncer notre propre école de football dès la saison prochaine 2026-2027, en collaboration avec le club de l'A.S Coussay-les-Bois, qui a également décidé de se retirer du CSP. Ensemble, nous avons fait le choix de construire une nouvelle dynamique pour le football éducatif.

Notre priorité est de préserver au maximum nos jeunes licenciés respectifs qui choisiront de nous suivre. Nous souhaitons également accueillir tous les nouveaux enfants désireux de nous rejoindre. Voici quelques-uns de nos objectifs principaux :

- développement des compétences : offrir un environnement qui favorise le développement technique des jeunes joueurs.
- esprit d'équipe : encourager la camaraderie et l'esprit d'équipe à travers des activités sur et en dehors du terrain.
- éducation sportive : promouvoir les valeurs du sport, telles que le respect, la discipline et le fair-play.

Nous invitons chaleureusement tous les jeunes intéressés par le football à se joindre à notre école de football. Notre programme est ouvert à tous, peu importe le niveau d'expérience, et vise à cultiver un amour durable pour le football.

## HOMMAGE À MICHEL SUCHER

Le 1er février 2026, notre club a eu l'immense tristesse d'apprendre la disparition de Monsieur Michel SUCHER. L'Amicale Sportive de Pleumartin (désormais Pleumartin La Roche-Posay FC depuis 2014) a perdu un membre de sa famille.



Michel était celui que toutes les générations de footballeurs pleumartinois ont connu et aimé. Celui sans qui le club aurait probablement disparu à maintes reprises. Celui qui a œuvré pendant plus de 50 ans dans tous les moments de la vie du club ; bons comme mauvais. Celui qui n'a jamais laissé tomber son village en s'y impliquant sans compter ni son temps, ni son énergie. Celui qui a accompagné et aidé tant d'enfants dans leur apprentissage de notre sport.

Michel SUCHER a intégré le club au milieu des années 70, devenant rapidement le président d'une équipe qui a brillé à la fois au niveau départemental et régional, évoluant en promotion de ligue jusque dans les années 90.

Sous sa présidence, le club a remporté sa troisième coupe du district (aujourd'hui coupe Louis DAVID) en 1981, et est devenu champion de la Vienne D2 en 2000.

Jamais Michel n'a abandonné son club, et celui-ci en est bien conscient. Aussi, en accord avec sa famille, le club a souhaité rendre un hommage mérité à Michel au stade Guy JUGLA de Pleumartin.

Le samedi 16 mai 2026, nous nous sommes réunis, famille, membres du club, amis, élus dans SON stade pour célébrer sa mémoire.

Une plaque commémorative a été dévoilée pour que chaque enfant, chaque joueur de football ou simple visiteur puisse comprendre qui était Michel et ce qu'il a apporté au club et à son village.

Désormais, nous essaierons simplement d'être dignes de son héritage. L'ASP est Michel et Michel sera toujours l'ASP.

Son esprit et sa passion continueront d'inspirer tous ceux qui franchissent les portes de notre club. Nous portons en nous la responsabilité de perpétuer les valeurs et les traditions qu'il a instaurées.



## ASSOCIATION PLEUMARTINOISE DE L'ÉTANG DE SAINT SENNERY

Association Pleumartinoise



L'étang s'est bien rempli avec les pluies abondantes de janvier et février. Les bénévoles ont effectué l'abattage de quelques arbres morts et préparé les abords avant l'ouverture avec l'aide d'employés communaux. Des plantations sont prévues l'hiver prochain.

Nous avons repeuplé avec 360 kg de gardons, 300 kg de tanches et 130 kg de petites carpes. Il a été effectué deux lâchers : 50 kg de truites, juste avant l'ouverture qui était le 28 mars cette année et un mois plus tard, ce qui est apprécié des pêcheurs.



Le début de saison est parti sur de bons rails, espérons que l'été nous réserve quelques pluies d'orage pour garder un niveau d'eau correct. Le site est toujours fréquenté pour la promenade et les pique-niques.

# LA SOLIDARITÉ PLEUMARTINOISE



Depuis le dernier bulletin municipal, le club de tir continue sur sa lancée, avec, au championnat de France à Besançon, en janvier, une médaille d'argent pour l'équipe cadette en carabine 10m, composée de Emma CHANTEAU, Lou BREBION et Montaine DAVID-GELOT.



Le club avait aligné 12 tireurs dans différentes catégories et disciplines pour cette compétition, ainsi qu'une équipe club en Arbalète Field.

Le 25 avril a eu lieu notre randonnée pédestre semi nocturne d'înatoire, la date ayant été déplacée pour permettre l'organisation du championnat de France IR900, en juin. Malgré ce changement, 252 marcheurs ont pris le départ avec une météo estivale. Merci aux bénévoles qui répondent présents à chaque fois ainsi qu'à la commune et le comité des fêtes qui sont à notre écoute.

Emma CHANTEAU a été retenue comme arbitre officiel au championnat de France école de tir à Béziers. Bravo pour sa sélection. Aux armes anciennes, Fabien LEGENDRE s'est qualifié au championnat de France, à Vitrolles, en juin.

Du 12 au 14 juin, nous avons organisé conjointement avec le club de tir de Neuville de Poitou, le 34<sup>ème</sup> CHAMPIONNAT DE FRANCE DE TIR ARBALETE FIELD IR900, sur le complexe Guy JUGLA où 106 arbalétriers se sont affrontés sous un soleil de plomb. Quatre tireurs du club étaient qualifiés et ont représenté dignement notre commune.

Ludivine PARÉ en dame, Julien MARTIN et Sylvain GUÉRIN en senior ainsi que Thierry RENAUDET en vétéran, étaient sur le terrain, le samedi. Ludivine a participé au match Play, le dimanche.



N'oublions pas nos 2 arbitres régionaux : Isabelle BOURGEAIS et Patricia MAUDUYT sélectionnées pour faire partie du corps arbitral ... Belle expérience ! 7 jeunes tireurs du club : Axel, Camille, Chloé, Emma, Lou, Montaine et Thimoté se sont investis dans le marquage des points sur tablette. Merci à eux qui ont été à la hauteur de leurs taches.

La préparation de cette aventure a été très intense, et restera gravée dans nos mémoires. Les tireurs venus des 4 coins de la France, le corps arbitral, les organisateurs de la Fédération Française de Tir, le médecin de la Ligue du Poitou Charentes nous ont transmis bon nombre de messages de satisfaction et de remerciement. Cette compétition n'aurait pu avoir lieu sans l'aide de la commune de Pleumartin, le comité des fêtes, les bénévoles des 2 clubs sans oublier bien-sûr tous les mécènes qui nous ont soutenus.

La solidarité Pleumartinoise n'a pas manqué de SOLIDARITÉ.



Reste pour finir, le championnat de France 25/50m à Volmerange-les-Mines, en Moselle, du 15 au 22 juillet 2026, auquel sont qualifiés : Emma CHANTEAU, Lou BREBION, Montaine DAVID-GELOT, Timoté DEBLAISE, Eloïse MÉNAGE, Honoré PINSON-CHAMBRIARD et Magalie BROSSARD, Bon tir à tous.

La saison se termine et reprendra en septembre.  
BONNES VACANCES A TOUS.



# AGENDA

Venez nombreux aux manifestations !

## JUILLET

Fête nationale du  
**14 Juillet**

INVITATION

Eric BAILLY et son équipe municipale  
Maire de Pleumartin

ont le plaisir de vous convier à la cérémonie de la fête nationale

**MARDI 14 JUILLET 2026**

|       |   |
|-------|---|
| 11h   | rassemblement place de l'Hôtel de ville   |
| 11h15 | revue du corps des sapeurs-pompiers       |
| 11h30 | défilé et cérémonie au Monument aux morts |

Un vin d'honneur sera servi, sous la halle, à l'issue de la cérémonie.



**DIMANCHE 19 COURSE CYCLISTE PICTO EN N-A**

## AOÛT

**FÊTE Nationale**  
*Feu d'artifice spécial, 10 ans*  
Reportée au vendredi 21 août 2026  
Étang Saint-Sennery (PLEUMARTIN)

**ANIMATION POUR ENFANTS**  
DÈS 17H

**TARIFS**  
SUR RÉSERVATION  
JUSQU'AU DIMANCHE 5 JUILLET 2026  
ADULTE : 15 €  
ENFANT JUSQU'À 12 ANS : 10 €  
À PARTIR DU 6 JUILLET 2026  
17 € PAR ADULTE

Une soirée festive et conviviale au bord de l'étang !

**RÉSERVATIONS & INFOS**  
06 67 23 69 72 | 06 76 83 97 98 | 07 78 12 53 47

ORGANISÉE PAR LES COMITÉS DES FÊTES DE PLEUMARTIN ET DE LEIGNÉ LES BOIS

Leigné les Bois

**SELON LES CONDITIONS CLIMATIQUES :**  
à Saint Sennery ou  
sous la halle et place de l'Hôtel de Ville  
avec feu d'artifice au complexe sportif  
**RÉSERVER VOTRE SOIRÉE ... et REPAS**

ANIMATIONS ESTIVALES 2026

**BISTROT QUINQUETTES**

LES JEUDIS à 20h | GRATUIT Restauration sur réservation  
**06 76 83 97 98**

**GRENN Z**  
6 août à 20h  
PLEUMARTIN  
Halle

ici-lete, grand-chatellerault.fr

GRAND CHÂTELLERAULT COMMUNAUTÉ D'AGGLOMÉRATION

## SEPTEMBRE

**VENDREDI 11** LOTO AAPH

**SAMEDI 12** BELOTE CLUB AMITIÉ LOISIRS

**SAMEDI 26** SALON LITTÉRAIRE ABARB

## OCTOBRE

**VENDREDI 2** LOTO AMICALE POMPIERS

**SAMEDI 3** RALLYE HISTORIQUE DU POITOU

**DIMANCHE 4** RALLYE HISTORIQUE DU POITOU

**VENDREDI 9** JEUX SOCIÉTÉ BIBLIOTHÈQUE

**DIMANCHE 11** FOIRE VENDANGES COMITÉ DES FÊTES

**VENDREDI 23** LOTO CLUB AMITIÉ LOISIRS

## NOVEMBRE

**VENDREDI 6** LOTO PLRP FC

**SAMEDI 7** DICTÉE BIBLIOTHÈQUE

**DIMANCHE 8** SALON BIEN-ETRE NENUPH'ART

**MERCREDI 11** JOURNÉE NATIONALE COMMÉMORATION

**VENDREDI 20** LOTO ACCA

**SAMEDI 28** SOIRÉE DANSANTE APAC

## DECEMBRE

**MARDI 1** REPAS NOËL CLUB AMITIÉS LOISIRS

**VENDREDI 11** DON DU SANG

**SAMEDI 12** SAINTE BARBE POMPIERS

**VENDREDI 18** LOTO NOËL ACCA

**DIMANCHE 20** MARCHÉ NOËL COMITÉ DES FÊTES